

Schoolgids

2024-2025



**Samen.
Durven.
Groeien.**

Inhoudsopgave

Welkom	4
Onze school – SBO Lucas	5
Onderwijskundig beleid	6
Aanbod vakken	6
Bewegingsonderwijs.....	7
Basisvaardigheden	7
Referentieniveaus	8
Jonge kind	9
Zicht op ontwikkeling	10
Zorgstructuur	10
Extra ondersteuning	10
Leerling in beeld	10
ParnasSys	11
Toetsen	12
Passend onderwijs	12
Onderwijstijd	13
Schooltijden	14
Vakanties en vrije dagen	14
Studiedagen voor leerkrachten	14
Lesvrije dagen	15
Schoolondersteuningsprofiel	16
Samenwerkingsverband – PPO Rotterdam	21
Ouderbijdrage	22
Vrijwillige ouderbijdrage	22
Sponsorgelden	22
Veiligheid en pedagogisch klimaat	23
TSO & BSO	24
Verzuimbeleid	24
Klachtenregeling	25
Procedure van klachten bij RVKO	25
Externe klachtencommissie	25
Kwaliteitszorg	26
RVKO	26
SBO Lucas	27
Aanmeldprocedure	29
Uitschrijving	29

Welkom!

Welkom bij de schoolgids voor het schooljaar 2024-2025 van SBO Lucas. Deze gids is bedoeld voor ouders en verzorgers van onze kinderen, evenals voor diegenen die overwegen om hun kind in te schrijven bij onze school. Bij ons op school delen wij een gezamenlijk belang: het creëren van een optimale leeromgeving voor onze kinderen. Onze toewijding ligt in het benutten van alle kansen en mogelijkheden die elk kind met zich meebrengt en onze missie daarbij is: Samen Durven Groeien. In deze gids willen wij u laten zien hoe SBO Lucas dit nastreeft. U vindt hierin informatie over de sfeer op onze school, ons onderwijs en andere praktische informatie.

Wij hopen dat deze gids u inzicht geeft in waar SBO Lucas voor staat en wat wij voor uw kind willen betekenen. Als u nog vragen heeft, aarzel dan niet om contact met ons op te nemen via directie@SBOLucas.nl of via 010 476 8996. U kunt ook onze website www.SBOLucas.nl bezoeken om een impressie te krijgen van onze school. We kijken ernaar uit om alle kinderen van SBO Lucas een succesvolle schoolperiode te laten beleven.

Onze school

Onze school is een veilige haven waarin een kind samen met alle Lucassers leert om oog te hebben voor zichzelf, voor de mensen die dichtbij staan en voor de mensen met een andere mening. Onze kinderen durven beslissingen te nemen en leren keuzes te maken die goed zijn voor zichzelf en bijdragen aan onze omgeving. Onze kinderen leren hun kansen te pakken om te groeien en het beste uit zichzelf te halen, zodat zij van waarde zijn voor onze wereld. Lucassers geloven in onze kinderen en zijn een rolmodel in hoe kinderen sterk in onze maatschappij staan. Vanuit vertrouwen stellen zij hoge verwachtingen. In hun handelen stralen zij rust uit en durven zij in te spelen op wat de kinderen sociaal-

emotioneel en didactisch gebied nodig hebben. Lucassers vergroten het bewustzijn van kinderen, zodat zij samen durven te onderzoeken wat een goede keuze is om tot groei te komen. Lucassers durven te experimenteren en zien samenwerken en onderlinge verschillen binnen het team als een kwaliteit, waarbij zij de koers voor ogen houden. Zij werken vanuit hun hart professioneel met elkaar. Lucassers zien ouders als partner: samen hebben zij de juiste intentie voor het kind. Zij zijn een rolmodel voor het kind in de onderlinge omgang met elkaar. Vanuit vertrouwen werken zij samen aan een passende groei van het kind, om zo een zinvol bestaan op te kunnen bouwen in onze wereld.

Samen. Durven. Groeien.

SBO Lucas

Korfmakersstraat 68
3026XJ Rotterdam
010 - 476 8996
directie@sbolucas.nl
www.SBOLucas.nl

Directeur:

Jacco van de Burgt

Adjunct-directeur:

Mariana Hanson

Bevoegd gezag

Stichting Rotterdamse
Vereniging voor Katholiek
Onderwijs (RVKO)
Stationssingel 80
3033 HJ Rotterdam

Postbus 4250
3006 AG Rotterdam
T: 010 - 453 75 00
E: info@rvko.nl
www.rvko.nl

Voorzitter College van Bestuur:

drs. A.J.M. Groot Zwaaftink



Onderwijskundig beleid

Aanbod vakken

Per schooljaar bieden wij de leerlingen 940 uur onderwijstijd aan. Deze worden verdeeld over 40 schoolweken van 5 dagen. De schooltijden zijn van 08.45 uur tot 14.00 uur. Onze school beschikt over eigentijdse methodes die voldoen aan de kern-doelen. De methodes worden bij de hoofdvakken integraal gebruikt door de leraren en daar waar nodig aangevuld met extra stof. Voor de toetsing van de leerstof maken we gebruik van niet methodetoetsen (Cito) en methodetoetsen (toetsen uit de methodes).

Bij alle cognitieve vakken, maar ook voor de sociaal emotionele ontwikkeling wordt één en dezelfde aanbodslijn gehanteerd. Vanuit heldere (school)ambities worden streefdoelen geformuleerd en bij de evaluatie van de resultaten wordt, mede aan de hand van videoconsultaties, het vakdidactisch handelen geoptimaliseerd. Er wordt gewerkt met een convergente differentiatie. Om ambitiegericht te werken stellen we een ambitie. De ambitie stellen we voor wat we willen bereiken met 10%, 70% en 90 % van de leerlingen.

We onderscheiden drie ambities:

1.

Verdiept

De gevorderde ambitie (verdiept arrangement) voor de meest zelfstandige en best presterende leerlingen op vakken. Het streven is dat dit ongeveer 10% van de leerlingen betreft. Voor technisch lezen ligt deze ambitie op 25% van de leerlingen.

2.

Basis

De basis ambitie (basis arrangement) voor het merendeel van de leerlingen. De doelen behorend bij deze standaard zijn de basis voor het leerstofaanbod voor de vakken. Door deze doelen aan te bieden aan alle leerlingen werk je volgens convergente differentiatie. Hierbij gaat men ervan uit, dat men door middel van convergente differentiatie voldoende resultaat haalt. Men houdt rekening met individuele verschillen door de instructie en leertijd af te stemmen op het vaardigheidsniveau van de leerling, niet door de leerstof aan te passen. De voldoende standaard willen we halen met 70% van de leerlingen. De leerlingen die de gevorderde standaard halen, halen deze standaard natuurlijk ook. Voor technisch lezen ligt deze ambitie op 75% van de leerlingen.

3.

Intensief

De minimum ambitie (intensief arrangement) Dit is het minimum-niveau wat je met de leerlingen wilt halen. Het streven blijft het niveau van de voldoende standaard, maar minimaal het niveau van de minimumstandaard. Het mooiste zou zijn als alle leerlingen dit niveau halen. Echter blijkt dat in de praktijk altijd een klein deel van de leerlingen met wie je dit ondanks extra inspanningen niet haalt. Om deze reden formuleren we een minimum niveau dat we met 90% van de leerlingen willen halen op zowel de leergebieden als de vakoverstijgende leergebieden.

De aanbod- en ambitielijn worden per vakgebied beschreven in een kwaliteitskaart. Elke dag is er zogenaamde 'leerdoelentijd' opgenomen in het programma, op dit moment kunnen leerlingen werken aan leergebieden die nog extra aandacht behoeven of waarop verdieping mogelijk is.

De invulling van de leerdoelentijd is ook beschreven in de kwaliteitskaart. Er zijn inhoudelijke werkgroepen geformeerd voor Technisch lezen, Begrijpend luisteren-lezen, Taal-Spelling, Rekenen & Sociaal-emotionele ontwikkeling. Binnen deze groepen hebben verschillende teamleden de ruimte om een bijdrage te leveren aan de schoolontwikkeling.

De werkgroepen staan onder leiding van: Kartrekkers, en zijn verantwoordelijk voor:

- **Coördineren van de werkgroep**
- **Eerste aanspreekpunt bij vragen**
- **Kwaliteitskaart bijhouden/ onderhouden**
- **Afspraken bewaken van de kwaliteitskaart**
- **Data plannen voor de gehele werkgroep**
- **Klassenbezoek (op verzoek)**
- **Contact met IB wanneer de kartrekker vastloopt**
- **Terugkoppeling directie evaluatie en opstellen nieuwe doelen**

Bewegingsonderwijs

Vanaf schooljaar 2023-2024 zijn minstens twee lessen bewegingsonderwijs verplicht op de basisschool (lessen van 2 x 40 minuten of meer). De lessen moeten plaatsvinden onder leiding van een vakleerkracht of een bevoegde groepsleerkracht. Groep 5 en 6 gaan één keer in de week schoolzwemmen.



Basisvaardigheden

Onze school is een veilige haven waarin een kind samen met alle betrokkenen leert om oog te hebben voor zichzelf, voor de mensen die dichtbij staan en voor de mensen met een andere mening. Onze kinderen durven beslissingen te nemen en leren keuzes te maken die goed zijn voor zichzelf en bijdragen aan onze omgeving. Onze kinderen leren hun kansen te pakken om te groeien en het beste uit zichzelf te halen, zodat zij van waarde zijn voor onze wereld. Leerlingen hebben voldoende basisvaardigheden nodig voor een goede aansluiting op het vervolgonderwijs en om later in de maatschappij goed te kunnen functioneren. Bovendien zijn deze basisvaardigheden nodig om kennis te vergaren bij alle andere vakgebieden.

Vanuit het strategisch beleidsplan van de RVKO streeft SBO Lucas ernaar de kinderen te leren om belangen af te wegen, keuzes te maken en een eigen weg te gaan met als doel dat ze voor zichzelf én voor anderen kunnen en willen zorgen en een zinvolle bijdrage leveren aan de maatschappij. Binnen de RVKO zien we grote verschillen in de achtergrond en levensvisie van medewerkers, ouders en leerlingen. We werken vanuit verbondenheid met ruimte voor deze verschillen. Vanuit de missie en de visie van de RVKO, laten we onze identiteit tot uiting komen via zeven kernwaarden: verwondering, respect, verbondenheid, zorg, gerechtigheid, vertrouwen en hoop.

Een kind ontwikkelt zich tot burger, doordat:

- het zich verwondert over al wat leeft. Leert kijken met eerbied en geduld om zich heen.
- het de waardigheid van ieder mens leert te respecteren. En leert dat er vele achtergronden, meningen en wijsheden zijn om zich tot zichzelf en de ander te verhouden.
- het zich verbonden voelt met zichzelf, de ander en God. Het leert dat tegenslagen erbij horen en verbondenheid kan versterken.
- het zorg draagt voor zijn omgeving. Het leert oog voor, oor naar en hart te hebben voor diegene die het nodig hebben.
- het zoekt naar gerechtigheid in een oneerlijke wereld en probeert recht te doen aan de problemen die op z'n pad komen.
- het kijkt met vertrouwen naar/in de harten van mensen. Het leert dat iedereen fouten maakt en probeert deze te vergeven.
- het hoopt. En vanuit deze goede hoop: verwondert, respecteert, verbindt, zorgt, doet recht aan en vertrouwt dit kind.

Referentieniveaus

Om te bepalen of leerlingen genoeg geleerd hebben, kijkt de Inspectie van het Onderwijs sinds schooljaar 2020-2021 welke referentieniveaus de leerlingen beheersen voor lezen, taalverzorging en rekenen. Hierbij wordt rekening gehouden met de leerlingpopulatie van de school: de schoolweging. Om een stabiel beeld te krijgen, baseert de Inspectie van het Onderwijs het oordeel over de basisvaardigheden (de standaard OR1: Resultaten) op de behaalde referentieniveaus op de eindtoets van de laatste drie schooljaren. Hierbij worden twee indicatoren onderscheiden, waarin de behaalde referentieniveaus voor lezen, taalverzorging en rekenen samengenomen worden:

1.

Fundamenteel niveau 1F

= Het percentage leerlingen dat aan het einde van het basisonderwijs het fundamentele niveau 1F haalt voor taal en rekenen. In principe zou elke leerling dit niveau aan het einde van de basisschool moeten beheersen. De signaleringswaarde van de Inspectie van het Onderwijs voor 1F is gelijk voor alle scholen, namelijk 85%.

Onze ambitie is om onze kinderen op het fundamentele niveau uit te laten stromen.

2.

Streefniveau 1S/2F

= Het percentage leerlingen dat aan het einde van het basisonderwijs het hogere niveau (streefniveau) 1S voor rekenen en 2F voor taalverzorging en lezen haalt. Bij de introductie van de referentieniveaus stelde de commissie Meijerink de ambitie dat 65% van de leerlingen 1S/2F zou moeten kunnen halen. De signaleringswaarden van de Inspectie van het Onderwijs voor 1S/2F zijn afhankelijk van de schoolweging.





Jonge kind

'Ik zie je, ik hoor je, ik waardeer je'

Het jonge kind wordt door de wereld om hem heen uitgedaagd tot één groot avontuur om zich breed te ontwikkelen. Een avontuur dat bestaat uit het ervaren van ogenschijnlijk kleine leermomenten, maar die de basis vormen voor het sociaal, emotioneel, cognitief, creatief, (senso)motorisch en persoonlijk functioneren op latere leeftijd.

We zien het als de taak van de professional om het van nature nieuwsgierige en snel verwonderde jonge kind te ondersteunen bij het aangaan van dit avontuur. Naast het zien en laten gebeuren van deze kleine leermomenten ligt de taak van de professional daarbij vooral in het creëren van een uitdagende, op de brede ontwikkeling gerichte speelleeromgeving. Het doel: spelenderwijs tot zoveel mogelijk van dit soort kleine en grote leermomenten komen, die ervoor zorgen dat het jonge kind de wereld om hem heen steeds beter begrijpt en daar ook naar handelt.

Spel en bewegen zijn daarbij geen synoniem voor vrijheid-blijheid of een afwachtende houding; er is sprake van een 'waarom' achter het gekozen thema, beschikbare materiaal en de inrichting van de ruimte; oftewel een beredeneerd aanbod op basis van het ontwikkelingsniveau van het kind en de groep.

We zien de professional als de uitdager van het jonge kind om zich te ontwikkelen richting een volgende stap op de ontwikkelingslijn en vorderingen (resultaten) te laten maken die passen bij het jonge kind op dat moment.

Zicht op ontwikkeling

Zorgstructuur

Op onze school wordt de zorg vormgegeven volgens een handelingsgerichte en cyclische aanpak. Voor ieder kind wordt een ontwikkelingsperspectief (OPP) opgesteld. Hierin worden de onderwijsbehoeften en stimulerende/ belemmerende factoren en het aanbod beschreven. Vanuit het OPP worden doelstellingen bepaald waarbij wij uitgaan van hoge verwachtingen. De leerkracht stemt op een systematische manier af of de kinderen zich volgens de aanbodlijn ontwikkelen en past de aanpak waar nodig aan. Door het werken vanuit een OPP worden de mogelijkheden van de leerlingen beter benut. Een OPP geeft u als ouder inzicht aan welke doelen gewerkt wordt. Twee keer per jaar wordt het OPP met ouders en kind besproken. Tijdens dit gesprek wordt bekeken of de gestelde doelstellingen behaald zijn.

Extra ondersteuning

Wanneer de onderwijsbehoeften van een leerling het geboden arrangement overstijgen, wordt er incidenteel, in overleg met de intern begeleider, een handelingsplan opgesteld. Wanneer een individueel handelingsplan nodig is betreft dit veelal leerlingen met specifieke onderwijsbehoeften. Beschreven wordt bijvoorbeeld een specifieke aanpak of specifieke additionele voorzieningen die alleen voor deze leerling gelden. Een handelingsplan kan betrekking hebben op de didactische ontwikkeling, het sociaal emotioneel functioneren of algeheel.

In ons Schoolondersteuningsprofiel (SOP) staat welke extra ondersteuning, eventueel met hulp van zorgpartners, de school kan bieden aan leerlingen. Ook staat hierin welke doelen de school heeft voor de toekomst.

Leerling in beeld

Hoe is een leerling gegroeid? Hoe staat de groep ervoor? Hoe is de groei op schoolniveau? Wij ontdekken het snel en eenvoudig met behulp van CITO-Leerling in beeld. In één oogopslag zien wij hoe het ervoor staat, zowel op cognitief gebied als sociaal-emotioneel en zien we de behaalde referentieniveaus. We leggen de focus bij de rapportages op groei. Leerling in beeld groeit letterlijk mee met de leerling en zet ieder kind centraal. In de nieuwe online omgeving van Leerling in beeld kun je toetsen en analyseren. Na afname vind je direct alle rapportages, op verschillende niveaus (leerling, groep en school). Alle gewenste informatie zien we telkens zo veel mogelijk in één overzicht gepresenteerd.

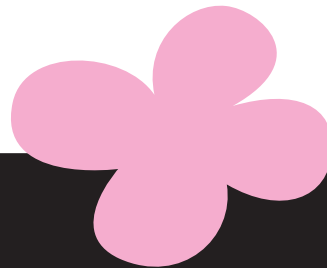

ParnasSys

De leerlingadministratie is de ruggengraat van onze school. ParnasSys is ons leerlingadministratiesysteem. Alle informatie is in één systeem terug te vinden. In het onderwijs ben je al genoeg tijd kwijt aan administratie. Dit zorgt voor een toenemende werkdruk. ParnasSys ziet het als hun plicht om ons daarbij te helpen. Dit doen zij door het invoeren van informatie zo makkelijk mogelijk te maken. Daarna bundelen zij informatie en presenteren zij die zo overzichtelijk mogelijk. Op die manier hebben wij alle handvatten om goede analyses en concrete plannen te maken. In ParnasSys staan veel persoonsgegevens. Daarom staat privacy bij ParnasSys op één. Zo helpen zij scholen met allerlei tools om AVG-proof te werken.

Dat gaat niet alleen om strenge wachtwoordeisen en tweestapsverificatie. Met groepsautorisatie borgen wij dat alleen de leerkrachten toegang krijgen tot de leerlingen van hun eigen groep in het betreffende schooljaar. Zelf zorgt ParnasSys ook voor een goede beveiliging van de systemen en zijn ISO 27001 gecertificeerd. ParnasSys wisselt eenvoudig informatie uit met BRON, OSO en het Verzuimregister. En daarom is ParnasSys ons informatiecentrum. Ook maken wij gebruik van de functie Ultimview van ParnasSys. Met Ultimview monitor je de onderwijskwaliteit op organisatie- en schoolniveau. Op deze manier hebben wij grip op de grote hoeveelheid onderwijsdata, zoals leerlingstromen, groepsgrootte, leeropbrengsten en leerlingprognoses.



Toetsen

In groep 1-2 wordt niet getoetst. De ontwikkeling van het kind wordt gevolgd middels het OVM. De doelen die hieruit voortkomen worden in het OPP beschreven. Vanaf groep 3 nemen wij de methodetoetsen passend bij het aanbod en de ambitie af.

Vanaf groep 3 nemen wij de toetsen af van Cito Leerling in Beeld. Hiermee krijgen wij een objectief beeld van waar onze kinderen staan in hun ontwikkeling. De resultaten worden beschreven in het OPP.

Passend onderwijs

Sinds 1 augustus 2014 is de wet passend onderwijs van kracht. Doel van de wet is dat alle kinderen een passende onderwijsplek krijgen. De essentie van het onderwijs blijft hetzelfde: iedere leerling uitdagen het beste uit zichzelf te halen. Het belang van de leerling staat centraal. Wanneer wij als school zorgen hebben over de ontwikkeling van een kind, waarbij meerdere disciplines betrokken zijn wordt er een OZO (Onderwijs Zorg Overleg) gepland. Bij dit overleg zijn alle betrokkenen (ouders, school, betrokken instanties, en eventueel de schoolcontactpersoon van PPO) aanwezig.

Als bij het evalueren van de onderwijsdoelen blijkt dat de doelstelling niet behaald wordt, zetten wij interventies in ten behoeve van de extra ondersteuning van het kind.

Nadat de interventies een afgesproken periode zijn ingezet evalueren wij opnieuw samen met de ouders. Mocht het zo zijn dat de extra ondersteuning niet heeft gebracht waar wij op aanstuurden en kunnen wij niet voldoen aan de onderwijsbehoeften van het kind, dan worden wij als school handelingsverlegen. Wanneer wij als school handelingsverlegen zijn, gaan wij samen met ouders en het samenwerkingsverband op zoek naar een passende onderwijssetting.

Onderwijstijd

Leerlingen hebben recht op voldoende uren onderwijs (onderwijstijd). Daarom heeft de Rijksoverheid vastgesteld hoeveel uur onderwijs leerlingen moeten (kunnen) volgen. Er zijn wettelijke normen voor onderwijstijd voor het basisonderwijs. Een kind op de basisschool moet het volgende aantal uren onderwijs krijgen:

- **de eerste 4 schooljaren (onderbouw): minimaal 3.520 uur;**
- **de laatste 4 schooljaren (bovenbouw): 3.760 uur.**

Er is geen wettelijk maximum aan het aantal uren onderwijs per dag. Een kind op een speciale basisschool krijgt hetzelfde aantal uren onderwijs als in het gewone basisonderwijs. Per schooljaar bieden wij de leerlingen 940 uur onderwijstijd aan. Deze worden verdeeld over 40 schoolweken van 5 dagen. De schooltijden zijn van 08.45 uur tot 14.00 uur. Aan de hand van deze tijden is er een lestabel opgesteld voor de leerkrachten. In dit overzicht zien de leerkrachten hoeveel tijd zij in een week moeten verdelen per vakgebied in hun jaargroep. Zo bewaken wij de effectiviteit van de onderwijstijd van onze kinderen.

Schooltijden

De eerste schooldag van het schooljaar 2024–2025 is maandag 26 augustus 2024. Onze schooltijden zijn op maandag t/m vrijdag 8.45–14.00 uur. De deur gaat om 8.35 uur open.

Vakanties & vrije dagen

Herfstvakantie	26 oktober t/m 03 november 2024
Kerstvakantie	21 december t/m 5 januari 2025
Voorjaarsvakantie	22 februari t/m 02 maart 2025
Paasvakantie	18 april t/m 21 april 2025
Meivakantie	26 april t/m 11 mei 2025
Hemelvaart & Dag na Hemelvaart	29 mei t/m 30 mei 2025
Pinksteren	08 & 09 juni 2025
Zomervakantie	18 juli t/m 31 augustus 2025

Studiedagen voor leerkrachten

Ons onderwijs is altijd in beweging. Wij zijn als team elke dag bezig de kwaliteit van het onderwijs dat wij geven te verbeteren. Wij doen dit ook door het volgen van teamscholing. Dit schooljaar zijn er studiedagen voor leerkrachten en op die dagen zijn de leerlingen dus vrij. Het gaat hierbij om de volgende data:

- **Donderdag 07 november 2024**
- **Donderdag 09 januari 2025**
- **Vrijdag 21 februari 2025**
- **Donderdag 05 juni 2025**

Lesvrije dagen

Leerkrachten hebben een aantal lesvrije dagen per jaar. Oudere leraren hebben recht op een vorm van seniorenverlof. Leerkrachten kunnen ook afwezig zijn wegens (na)scholing of ziekte. Bij een afwezige leerkracht wordt de voorkeur gegeven aan bevoegde vervanging, waarbij in eerste instantie een beroep wordt gedaan op parttime medewerkers.. Als tweede wordt er een beroep gedaan op de bevoegde onderwijsassistenten. Als derde middel worden kinderen over andere groepen verdeeld. Als vierde middel wordt er een beroep gedaan op de intern begeleiders. Bij een langere tijd afwezig kunnen klassen naar huis gestuurd worden.

Dit schooljaar zijn er twee lesvrije dagen voor leerkrachten en op die dagen zijn de leerlingen dus vrij. Het gaat hierbij om de volgende data:

- **Vrijdag 20 december 2024**
- **Vrijdag 18 juli 2025**

Eerder naar huis dagen

Dit schooljaar is er één eerder naar huis dag voor onze kinderen en op die dag zijn de kinderen om 12:30 uur klaar. Het gaat hierbij om de volgende datum:

- **Vrijdag 6 december 2024**

Schoolondersteuningsprofiel

Versie april '24

Gecomprimeerd schoolondersteuningsprofiel

Algemene gegevens

School	SBO Lucas
BRIN	18YD
Directeur	Jacco van de Burgt
Adres	Korfmakersstraat 68, 3026 XJ Rotterdam
Telefoon	010 - 476 89 96
E-mail	directie@sbolucas.nl
Bestuur	Rotterdamse Vereniging Katholiek Onderwijs; RVKO

Basisondersteuning

Basisondersteuning bevat vier aspecten: basiskwaliteit, handelingsgericht werken, organisatie van de onderwijsondersteuning op school en preventieve en licht curatieve interventies. In het Samenwerkingsverband Passend Primair Onderwijs Rotterdam is afgesproken dat alle scholen per 01 augustus 2020 voldoen aan het vereiste niveau van basisondersteuning zoals omschreven in het Ondersteuningsplan 2020-2024, Rotterdam doet het! Samen naar inclusiever onderwijs.



Bijzonderheden met betrekking tot preventieve en licht curatieve interventies

Interventie	In orde?	Toelichting (inclusief ambitie)
Vroegtijdige signalering van leer-, opgroei- en ontwikkelingsproblemen	<input type="checkbox"/>	In onze aanname kijken wij kritisch naar de ondersteuningsbehoeften en onderwijsbehoeften van de leerlingen. Dit doen we door observaties voorafgaand aan de start bij ons op school en een didactisch onderzoek bij aanvang indien de didactische gegevens niet voldoende bekend zijn. Er is regelmatig overleg met IB en externen om eventuele problemen op het gebied van opvoeding vooraf te bespreken. We maken gebruik van een kwaliteitszorg cyclus, leerlingvolgsysteem ParnasSys en Cito.
De zorg voor een veilig schoolklimaat	<input checked="" type="checkbox"/>	Door schoolbreed afspraken te hebben over passend gedrag bij de gekozen waarden, willen wij rust en veiligheid creëren in de school. Onze uitgangspunten zijn PAD, Kindbegrip en het gedragsprotocol. In de school zijn EHBO-ers en BHV'ers werkzaam.
Een aanbod voor leerlingen met dyslexie	<input checked="" type="checkbox"/>	Wij hanteren een dyslexieprotocol.
Een aanbod voor leerlingen met dyscalculie	<input type="checkbox"/>	Wij hanteren een dyscalculieprotocol.
Een afgestemd aanbod voor leerlingen met meer of minder dan gemiddelde intelligentie	<input checked="" type="checkbox"/>	Leerlingen krijgen bij ons op school voornamelijk les in het basisarrangement en intensief arrangement en een enkeling in het verdiept arrangement. Wij werken op school convergent. Het onderwijsaanbod wordt passend gemaakt door keuzes te maken in de wijze van het aanbod en niet door het schrappen van leerdoelen
De school stelt voor leerlingen met een zeer specifieke ondersteuningsbehoeften een ontwikkelingsperspectief (OPP) op	<input checked="" type="checkbox"/>	Elk kind heeft een OPP afgestemd op de onderwijs behoeften, belemmerende en stimulerende factoren. Het aanbod is gebaseerd op de uitstroom prognose. Dit OPP wordt twee keer per jaar geëvalueerd en besproken met de ouders.
Toegankelijk schoolgebouw met aangepaste werk- en instructieruimtes en hulpmiddelen	<input checked="" type="checkbox"/>	De school heeft verschillende ruimtes waaronder: een speelzaal, werkplekken op de gang en de reguliere klaslokalen. De school bestaat uit twee verdiepingen en er is een lift in het gebouw aanwezig.
Aanpak gericht op sociale veiligheid en voorkomen van gedragsproblemen	<input checked="" type="checkbox"/>	De school hanteert een gedragsprotocol. Het protocol helpt ouders, kinderen en het personeel om de veiligheid van een ieder te waarborgen en recht te doen aan een optimale leeromgeving.
Protocol voor medicijngebruik en medische handelingen	<input checked="" type="checkbox"/>	De school houdt zich aan het protocol medische handelingen opgesteld door de RVKO.

Deskundigheid

Onze school beschikt over specifieke deskundigheid op het gebied van:

Onderwijsdomein	Toelichting
Leren en ontwikkeling	De school heeft inhoudelijke werkgroepen die zich bezighouden met de ontwikkelingen binnen de verschillende vakgebieden. Deze groepen informeren de collega's over de laatste ontwikkelingen. Verder zorgen zij voor de voortgang van de gestelde doelen.
Sociaal en emotioneel gedrag	Onze pedagogische aanpak zorgt voor afstemming van het gedragsprotocol, de uitvoering van PAD en de communicatie naar ouders over PAD. Ook gebruiken wij de Kindbegrip-vragenlijsten.
Fysiek en medisch	Onze leerlingen kunnen onder schooltijd door een externe in het gebouw ondersteuning of behandeling krijgen door een kinderoefentherapeut.
Werkhouding	Op school wordt aandacht besteed aan de werkhouding van de kinderen. Tijdens de OPP-gesprekken komt de werkhouding ter sprake tussen leerkracht, leerling en ouders.
Thuisituatie	IB heeft regelmatig contact met hulpverleners en SMW over de thuissituatie. Van daaruit kunnen eventuele gesprekken met ouders gevoerd worden. Eventuele actiepunten kunnen door de betreffende partij worden opgepakt. Op school hebben wij een aandachtsfunctionaris huiselijk geweld en kindermishandeling. De aandachtsfunctionaris zorgt ervoor dat er structureel aandacht wordt besteed aan dit onderwerp.

Hiervan is (op termijn) inzetbaar voor andere scholen in de wijk:

Er is regelmatig overleg met de scholen in de wijk in de verschillende wijkoverleggen. Daarin kunnen de casussen besproken worden. Ook kan er een observatie gedaan worden in de groepen.

Voorzieningen en materialen

Wij werken met de volgende specifieke concepten, aanpakken, materialen, programma's, methodieken, protocollen, etc.

Bijzonderheden met betrekking tot ons schoolgebouw

Mogelijkheden/bijzonderheden	Toelichting
Ruimte	<ul style="list-style-type: none">- De school is toegankelijk via een rolstoelhelling en een lift.- Er zijn mogelijkheden voor samenwerken op de gang.- Er is een speellokaal waarin ruimte is voor beweging.- De school beschikt over speelmogelijkheden op het schoolplein denk aan: een panna-voetbalveldje, tafeltennistafel, tafelvoetbal, basket, klim- en klautertoestellen.
Bereikbaarheid	De school is goed bereikbaar met openbaar vervoer (tram, metro).

Bijzonderheden met betrekking tot de samenwerking met partners/ouders

Partners (o.a. SBO en SO, jeugdhulp) / ouders	Toelichting
Centrum voor logopedie	Gevestigd in ons gebouw
iMotoriek Kinderoefentherapie	Gevestigd in ons gebouw
Wijkagent	Voorlichting
Andere 2 SBO's binnen de vereniging (RVKO)	Directie- en IB-netwerk
Basisscholen in de wijk	Directie- en IB- netwerk
Bouwkeet	Lessen op locatie (houtbewerking, metaal, textielbewerking)
Punt 5 Kunstatelier	Lessen op locatie
CJG	Schoolverpleegkundige
PPO	Schoolcontactpersonen, expertise
Stichting MEE	Schoolmaatschappelijk werk
Bibliotheek Rotterdam	Collectie op school aanwezig vanuit 'de Bieb Op School' (dBOS). Ook een wisselende collectie voor in de klas, lessen door de leesconsulent en bezoeken aan de bibliotheek.
Vakmanstad	Lessen op school, verdeeld over 5 thema's t.w. groen, gezond, techniek, denken en sport
Team Toekomst	Gezinsondersteuning door middel van brugfunctionarissen.
Pameijer	Verzorgen OZA (onderwijs zorg arrangement)
KANS-groep RVKO	Afnemen van IQ-onderzoeken en aanbod speltherapie
678-OnderwijsAdvisering	Drempelonderzoeken



Grenzen aan de mogelijkheden van ons onderwijs; wat kunnen we (nog) niet?

Onderwijsdomein	Toelichting
Leren en ontwikkeling	De school werkt met de passende perspectieven. Hierdoor kunnen we de kinderen veel bieden op het gebied van hun eigen ontwikkeling. De uitstroomniveaus VMBO (basis, kader, gemengd, theoretisch) - al dan niet met LWOO - en Praktijkonderwijs behoren tot onze mogelijkheden. Om kinderen goed te kunnen begeleiden bij hun leren en ontwikkeling is de maximale van groep 1-2 10 leerlingen, groep 3 maximale grootte van de groep 12 leerlingen, Vanaf groep 4 is de maximale grootte van de groep 16 leerlingen. Wanneer een groep vol zit, omdat het maximaal aantal leerlingen bereikt is, hanteren wij een wachtlijst. Kinderen waarbij de onderwijsbehoeften niet toereikend zijn binnen het SBO worden door ons verwezen naar cluster 3 of 4.
Sociaal en emotioneel gedrag	De school beschikt niet over de expertise om kinderen die externaliserend gedrag laten zien, adequaat te begeleiden. Dit heeft vooral te maken met het fysieke gevaar wat kan ontstaan voor de kinderen en de leerkrachten.
Fysiek en medisch	In de school is een lift aanwezig. Leerlingen moeten in staat zijn om zelfstandig trappen te kunnen lopen. Wij hebben binnen de school geen mogelijkheid om leerlingen die niet zindelijk zijn te verschonen, leerlingen moeten zindelijk zijn bij plaatsing op onze school. Leerlingen met een dusdanig fysieke of medische beperking waardoor er structureel medische- en/of lichamelijke zorg nodig is, of waarbij de sociale interactie bemoeilijkt wordt, kunnen wij niet begeleiden op SBO Lucas.
Werkhouding	Leerlingen waarvan de onderwijs- of ondersteuningsbehoeften een intensieve interactie van de leerkracht vraagt, zoals één op één begeleiding, kunnen wij geen onderwijsplek bieden op SBO Lucas.
Thuisituatie	Als er geen vertrouwen is van ouders in de school en er is sprake van een verstoorde relatie, is samenwerken onmogelijk. Ook ouders die zich weigeren te conformeren aan de schoolregels of fysiek en verbaal onveilig zijn, zijn niet welkom in en rondom de school.

Ambities en (na-)scholingswensen

Om vanuit de uitgangspunten van Passend onderwijs zoveel mogelijk kinderen te kunnen begeleiden, hebben we als school (team) de volgende ambities:

Onderwijsdomein	Toelichting
Leren en ontwikkeling	Het vormgeven en eigen maken van kwaliteitskaarten voor ons didactische handelen. Een aanbodslijn uitzetten, waarin wij convergent werken. Het onderwijsaanbod wordt dan passend gemaakt door keuzes te maken in de wijze van het aanbod en niet door het schrappen van leerdoelen.
Sociaal en emotioneel gedrag	Het borgen van onze werkwijze rondom het gedragsprotocol en de daarbij behorende zorgcyclus via ParnasSys. Het borgen van onze werkwijze PAD en Kindbegrip.
Fysiek en medisch	Geen ambities.
Werkhouding	Het borgen van ons didactische handelen middels het OPP en handelingsplannen.

Samenwerkingsverband – PPO Rotterdam

PPO Rotterdam
Postbus 22171
3003 DD Rotterdam
010 – 303 14 00
info@pporotterdam.nl

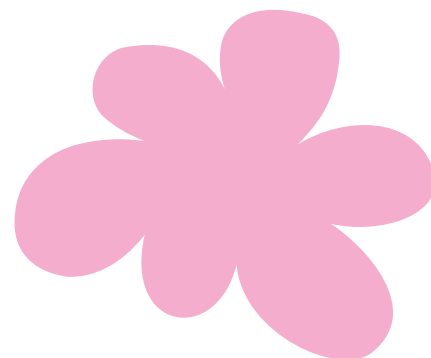



Ouderbijdrage

Vrijwillige ouderbijdrage

Wij vragen een vrijwillige ouderbijdrage voor de feestdagen, vervoerskosten naar excursies, groepsactiviteiten voor de school. De ouderbijdrage voor leerlingen in groep 1 t/m 7 is € 30 + € 27,50 voor de schoolreis. De ouderbijdrage voor leerlingen in groep 8 is € 57,50 (inclusief schoolverlatersdagen) + € 42,50 voor het kamp. Wij wijzen u er nadrukkelijk op dat de ouderbijdrage een vrijwillige bijdrage is. Het niet betalen van de vrijwillige ouderbijdrage leidt niet tot het uitsluiten van leerlingen van deelname aan activiteiten.

Een extra financiële bijdrage willen leveren?

Indien u graag een extra financiële bijdrage zou willen leveren voor onze Lucassers dan kunt u hiervoor terecht bij de administratie.

De medezeggenschapsraad is op de hoogte van de vrijwillige ouderbijdrage en de besteding hiervan is uitvoerig besproken en goedgekeurd door zowel de personeels- als de oudergeleding. Betaling kan contant plaatsvinden of met behulp van WIS-Collect. Betaling in termijnen is mogelijk, als u dit op tijd doorgeeft aan de administratie.

Voor al uw vragen kunt u terecht bij de administratie.

Sponsorgelden

Ook het aanvaarden van geldelijke of andere materiële bijdragen waarvoor de school een tegenprestatie moet leveren (sponsoring) is onderworpen aan het medezeggenschapsregime. Zowel de personeelsgeleding als de ouder/leerlinggeleding hebben op dit punt instemmingsrecht.

Sponsoring is door het bestuur van de RVKO toegestaan onder de voorwaarden dat het geen invloed heeft op het onderwijsleerproces en dat het niet direct of indirect de geestelijke en lichamelijke gezondheid van leden van de schoolgemeenschap schaadt. Zo is bijvoorbeeld reclame voor alcoholgebruik en roken niet toegestaan. Voor sponsoring kan worden verwezen naar het 'Convenant scholen voor primair en voortgezet onderwijs en sponsoring, d.d.13-02-97', zoals dat is overeengekomen tussen o.a. het ministerie van OC&W, de besturenorganisaties en de ouderorganisaties.

Het beleid ten aanzien van sponsoring moet expliciet in het schoolplan en de schoolgids worden opgenomen.

Veiligheid en pedagogisch klimaat

Het sociaal-emotionele welbevinden van de leerlingen heeft veel invloed op hun totale functioneren. Onze school besteedt daarom structureel en systematisch aandacht aan de sociaal-emotionele ontwikkeling van de kinderen door middel van PAD (Programma Alternatieve Deelstrategieën)-methode. We doen dit zodat onze kinderen beslissingen durven te nemen en leren keuzes te maken die goed zijn voor zichzelf en bijdragen aan onze omgeving. Onze kinderen leren hun kansen te pakken om te groeien en het beste uit zichzelf te halen, zodat zij van waarde zijn voor onze wereld.

Om de sociaal- emotionele ontwikkeling en de sociale veiligheid in kaart te brengen, nemen wij, in de groepen 3 t/m 8, twee keer per schooljaar de Cito- Leerling in Beeld vragenlijst af. De leerkrachten vullen deze vragenlijsten ook in. Leerkrachten geloven in de kinderen en zijn een rolmodel in hoe kinderen sterk in onze maatschappij staan. Vanuit vertrouwen stellen zij hoge verwachtingen. In hun handelen stralen zij rust uit en durven zij in te spelen op wat de kinderen sociaal-emotioneel en didactisch nodig hebben.

De leerkrachten vergroten het bewustzijn van kinderen, zodat zij samen durven te onderzoeken wat een goede keuze is om tot groei te komen. Sommige kinderen hebben behoefte aan extra ondersteuning op sociaal- emotioneel gebied. Met alle betrokkenen wordt er een plan opgesteld om structureel gebruik te maken van het bijkombos of de stilte plek. Het doel van de bijkombossen en de stilte plekken is in eerste instantie leerlingen ondersteunen in emotie regulatie. Verder kunnen zij uiteindelijk zelfstandig van de klas naar de gang en terug.

Doelstelling bijkombos en stilte plek:

- Leerlingen kunnen hun gevoel herkennen;
- Leerlingen kunnen zelfstandig aangeven wanneer zij behoefte hebben aan rust;
- Leerlingen kunnen op de plek zich zelfstandig reguleren;
- Leerlingen kunnen zelfstandig terug naar de klas en deelnemen aan het dagprogramma.

Binnen de school zijn er afspraken over de omgang met elkaar, het schoolgebouw en de materialen. Hierin spelen de leerkrachten een rolmodel. Binnen de klassen gelden er klassenafspraken die in het verlengde van de schoolafspraken liggen. Wij streven naar een prettig en veilig pedagogisch klimaat. Om dit te bewerkstelligen hebben wij een gedragsprotocol.

De scholen van de RVKO werken volgens de vijf stappen van de meldcode huiselijk geweld en kindermishandeling. In de meldcode staat wie wanneer welke stappen zet bij een vermoeden van huiselijk geweld of kindermishandeling. Bij vermoedens van huiselijk geweld of kindermishandeling geeft de school ook een signaal af in de verwijzindex (SISA). Elke school heeft een getrainde aandachtsfunctionaris huiselijk geweld en kindermishandeling, die extra deskundigheid heeft op dit gebied, het thema terugkerend onder de aandacht brengt bij het schoolteam en als klankbord en ondersteuner fungeert voor collega's. Van leerkrachten wordt verwacht dat ze signaleren, dat zij deze signalen en ontwikkelingen waarover ze bezorgd zijn vastleggen en dat ze dit tijdig delen met de aandachtsfunctionaris binnen de school. Voor meer informatie over het werken met de meldcode verwijzen we naar het 'plan van aandacht & protocol meldcode huiselijk geweld en kindermishandeling' van de RVKO.

Op onze school is Mariana Hanson aandachtsfunctionaris huiselijk geweld en kindermishandeling.

Hierin worden duidelijke kaders gesteld die hierbij helpend zijn, zowel voor leerlingen, ouders en leerkrachten. De school zien ouders als partner: samen hebben zij de juiste intentie voor het kind. Zij zijn een rolmodel voor het kind in de onderlinge omgang met elkaar. Vanuit vertrouwen werken zij samen aan een passende groei van het kind, om zo een zinvol bestaan op te kunnen bouwen in onze wereld.

- Het aanspreekpunt voor het pesten op onze school zijn: Olette Hamer en Razia Nazier.
- De naam van de coördinator antipest-beleid is: Olette Hamer.
- De naam van het instrument dat we gebruiken om de veiligheid te monitoren is: Sociaal emotioneel functioneren (CITO)

TSO & BSO

Er is geen TSO of BSO organisatie verbonden aan SBO Lucas.

Verzuimbeleid

Wij mogen leerlingen geen verlof geven buiten de vastgestelde schoolvakanties om. Als ouders of verzorgers hun kind toch van school thuishouden, moeten wij dit melden aan de afdeling Leerplicht van de gemeente Rotterdam, die dan een boete kan opleggen. Enige uitzondering op deze regel is, dat een vakantie buiten de reguliere schoolvakanties wel mogelijk is, als de werkgever van één van de ouders of verzorgers u verplicht om buiten de schoolvakanties vrij te nemen en u verplicht bent om in de zomervakantie door te werken. Dit extra verlof wordt niet verleend in de week voor of na de zomervakantie. Elk verlof moet minimaal 8 weken van tevoren schriftelijk worden aangevraagd bij de directie. Formulieren hiervoor zijn bij de administratie verkrijgbaar. Voor het verlof zijn bewijsstukken nodig om het formulier volledig te maken denk hierbij aan: werkgeversverklaring, trouwkaart, rouwkaart etc.

Klachtenregeling

Procedure van klachten bij RVKO

Ouders en eenieder die deel uitmaakt van de schoolgemeenschap, inclusief de eigen kinderopvang, kunnen klachten indienen. Deze kunnen betrekking hebben op gedragingen en beslissingen van het personeel en bevoegd gezag of het nalaten daarvan en ook op gedragingen van anderen die deel uitmaken van de schoolgemeenschap. Leerlingen kunnen geen gebruik maken van deze klachtenregelingen. Zij worden vertegenwoordigd door de ouder/voogd/verzorger.

De RVKO kent drie klachtenregelingen:

- **De algemene klachtenregeling voor de basisscholen**
- **De algemene klachtenregeling voor de kinderopvang (RVKO en SKPR)**
- **De (klachten)regeling voor (een vermoeden van) seksueel misbruik en/of (een vermoeden van) seksuele intimidatie in de basisscholen en de kinderopvang.**

Externe klachtencommissie

Contactgegevens:

Bestuursbureau RVKO

T.a.v. vertrouwenspersoon klachtenregeling

Postbus 4250

3006 AG Rotterdam

loketrechtsbescherming@rvko.nl

Kwaliteitszorg

RVKO

De kwaliteit van het onderwijs is het belangrijkste agendapunt van de RVKO. De organisatie is erop ingericht om de onderwijskwaliteit te optimaliseren én behouden.

De scholen van de RVKO werken daartoe samen in zogenaamde leercirkels. In kleine groepen werken directeuren aan gedeelde thema's. De leercirkels versterken de subsidiariteit: in de leercirkels kunnen directeuren met elkaar, en eventuele deskundigen, complexe vraagstukken oppakken.

Voor de ondersteuning van de scholen zijn er korte, directe lijnen met de medewerkers van de stafafdelingen op het bestuursbureau. Naast deze ondersteuning vindt ook monitoring plaats. Wanneer blijkt dat een school (tijdelijk) niet in staat is om basiskwaliteit te bieden, dan kan er een interventie vanuit het College van Bestuur (CvB) volgen. Het CvB heeft immers de wettelijke plicht om minstens basiskwaliteit te bieden aan alle leerlingen en de verantwoordelijkheid voor goed onderwijs aan alle kinderen van de RVKO.

Aanvullend op de reguliere thema's waar de stafafdelingen aan werken, zijn er bovenschoolse portefeuilles om te werken aan actuele aandachtsgebieden die worden benoemd door het CvB, bijvoorbeeld onderwerpen uit het Strategisch Verhaal of beleidsonderwerpen die landelijk spelen. De bovenschoolse portefeuilles zijn belegd bij de bovenscholen directeuren. Daarnaast zijn de bovenschoolse directeuren de sparringpartners van de directeuren en voeren zij de gesprekken in het kader van het IPB waarbij zij inspelen op de individuele behoeftes van elke directeur – proportioneel en op maat.

Het bestuur van de RVKO is verantwoordelijk voor de onderwijskwaliteit in haar scholen. Daarbij moeten scholen minimaal basiskwaliteit halen (wettelijke plicht). Natuurlijk heeft het bestuur daarbij haar eigen ambities om het beste onderwijs voor alle leerlingen te bereiken. Deze ambities worden in nauwe samenspraak met de scholen vertaald in een vierjarenplan, het Strategische beleidsplan. De RVKO zet daarbij voor de komende vier jaar in op een vervolg op het Strategisch Verhaal 2019-2023. De thema's die daarin zijn benoemd als speerpunten voor de kwaliteit zijn nog altijd actueel en worden daarom doorontwikkeld in het nieuwe Strategische beleidsplan, met altijd voor ogen: wat is het beste voor onze leerlingen?

De leerlingen van de RVKO moeten kunnen leren en zich kunnen ontwikkelen in een veilige omgeving. Daarom geeft elke school uitvoering aan goede kwaliteitszorg. Dat bestaat uit een visie op onderwijs en instrumenten om de ambities uit te werken en te monitoren met als doel om planmatig te werken aan verbetering van de onderwijskwaliteit en leeropbrengsten.

De visie en ambities van elke RVKO-school zijn gebaseerd op het Strategische beleidsplan. In hun schoolplan en jaarplannen werken scholen uit wat zij belangrijk vinden en op welke manier ze hun doelen willen bereiken. Op deze manier zijn de bestuurlijke ambities verankerd in de scholen.

Kwaliteitszorg is een cyclisch proces. Scholen onderzoeken hun resultaten om te beoordelen of ze hun kwaliteitsdoelen behalen en stellen hun werkwijze bij. Het bestuur van de RVKO monitort al haar scholen op basis van de eigen, vastgestelde cyclus van kwaliteitszorg.

Het kader voor de bovenschoolse monitoringscyclus binnen de RVKO bestaat uit de drie standaarden die opgesteld zijn door de Inspectie van het Onderwijs: Besturing, Kwaliteitszorg en Ambitie (BKA). De uitvoering van de monitoringscyclus ligt bij Team Onderwijskwaliteit (TOK) dat regie voert op de kwaliteitszorg van alle RVKO-scholen. Deze regie omvat de volgende vier functies: controlfunctie, beleidsvoorbereiding, procesondersteuning en makelaar. Met name de controlfunctie geeft goed en tijdig zicht op waar elke school staat en wat er eventueel aan ondersteuning nodig is.

De bovenschoolse monitoringscyclus stelt het bestuur in staat om de basiskwaliteit te realiseren en te borgen, het onderwijs te verbeteren en te zorgen voor deugdelijk financieel beheer. Er is dus sprake van een ontwikkelingsgerichte kwaliteitscultuur: beleid wordt opgevolgd en na evaluatie bijgesteld.



SBO Lucas

SBO Lucas heeft als doel om de kwaliteit van het onderwijs te verbeteren en hanteert hiervoor cyclus handelingsgericht werken. Vanuit de beschreven schoolvisie, aanbod- en ambitielijn en de resultatenanalyse formuleren de directie samen met het schoolteam ambities en doelen in de jaarplannen. Deze doelen richten zich op het gehele onderwijsaanbod, bestaande uit: de basisvakken, pedagogisch klimaat en burgerschap. Aan deze ambities en doelen wordt op school, klas en leerkracht/leerling niveau cyclisch gewerkt, waarbij de werkwijze en verantwoordelijkheidsverdeling is opgenomen in kwaliteitskaarten.

De gedeelde visie, gestelde ambities en daaraan gekoppeld aanbod/doelen vormen de basis voor het onderwijskundig beleid op SBO Lucas. Vanuit de visie zijn de ambities ontstaan. Dit wordt in de praktijk vormgegeven in onderwijskundig en pedagogisch handelen. De directie, IB en kartrekkers sturen op het onderwijskundig beleid door vanuit de visie en de resultaten te analyseren en evalueren. Vervolgens sturen en faciliteren zij het werken van de inhoudelijke werkgroepen en volgt er een terugkoppeling hiervan naar het MT.



De ambities zijn per schooljaar opgenomen in het jaarplan. Het vormgeven van en sturen op professionalisering vormt een belangrijk onderdeel binnen de kwaliteitscultuur. Tijdens de ontwikkelgesprekken met teamleden is professionalisering een gespreksonderwerp.

De school geeft praktische invulling aan het schoolondersteuningsprofiel door nauwe samenwerking te onderhouden met het samenwerkingsverband PPO Rotterdam en het formuleren/ uitvoeren van een helder aannemebeleid.

Om de te verwachten opbrengsten van leerlingen zo goed mogelijk in kaart te brengen, stellen de intern begeleiders van SBO Lucas - na plaatsing van nieuwe leerlingen - binnen zes weken een ontwikkelingsperspectief op. Bij bestaande leerlingen worden vanaf een didactische leeftijd van 40 maanden de verwachte uitstroombestemming vastgesteld in het ontwikkelingsperspectief.

Er worden concrete, meetbare doelen in de leerlijn en in de ontwikkeling geformuleerd en onderwijsbehoeften benoemd. In het ontwikkelingsperspectief staat onder onderwijsbehoeften wat het kind nodig heeft om deze doelen te bereiken. Deze worden geformuleerd door het functioneren van de leerling op de verschillende ontwikkelingsgebieden en allerlei omgevingsvariabelen kort te beschrijven en te analyseren. Indien nodig wordt er een individuele aanpak met tijdspad en evaluatie vormgegeven in een handlingsplan. De registratie hiervan vindt plaats in ons leerlingvolgsysteem ParnasSys.



In de kwaliteitskaarten staat omschreven hoe wij ons onderwijs vormgeven en hoe dit eruit ziet voor de verschillende aanpakken (intensief, basis en verdiept). De verdeling van leerlingen over de diverse aanpakken staat ook in deze kwaliteitskaart. De leerlingen worden ingedeeld in aanpakken naar hun te verwachte uitstroombestemming. Er wordt tweemaal per jaar geëvalueerd naar aanleiding van de resultaten van de methodetoetsen en niet-methodetoetsen. Deze evaluatie wordt in het OPP (ontwikkelingsperspectief) beschreven. Na de evaluatie vindt er een groeps-/leerlingbespreking plaats. Na de besprekingen worden de doelen en de verdeling in aanpakken eventueel bijgesteld en verwerkt in het OPP van het kind.

Aanmeld- procedure

Hoe meld ik mijn kind aan?

Leuk dat u interesse heeft in onze SBO school. Heeft of krijgt uw kind een TLV (toelaatbaarheidsverklaring) SBO? Pak de telefoon en maak snel een afspraak! Wij ontvangen u graag voor een kennismaking en een rondleiding bij ons op de Lucas. Tijdens dit bezoek vertellen we u over onze werkwijze. U wordt dan ook in de gelegenheid gesteld om alle vragen te stellen die u wellicht heeft en laten wij graag de school zien.

Wanneer mag mijn kind naar het SBO?

Het samenwerkingsverband Passend Primair Onderwijs (PPO) Rotterdam stelt in samenspraak met u en de huidige school vast of uw kind de zorg van het speciaal basisonderwijs nodig heeft. U ontvangt in dat geval een toelaatbaarheidsverklaring (TLV). Hiermee kunt u uw kind aanmelden bij een school voor speciaal basisonderwijs in Rotterdam.

Voor alle kinderen die niet afkomstig zijn van basisscholen uit Rotterdam geldt dat ze eerst moeten worden aangemeld bij het samenwerkingsverband PPO Rotterdam. Als er een SBO-advies volgt, kan de TLV worden aangevraagd.

Is uw kind aangemeld? Wat dan verder?

Na de kennismaking overleggen we met u over de verdere te nemen stappen als u uw kind nog geen toelaatbaarheidsverklaring heeft. Als dit wel het geval is, krijgen wij de leerlinggegevens via de centrale aanmeldroute (CAR) van het samenwerkingsverband PPO Rotterdam. Er zal vervolgens een observatie plaatsvinden door onze intern begeleiders (IB).

Na analyse van alle aangeleverde gegevens en na het bezoek van de intern begeleider wordt er een beslissing genomen over een eventuele plaatsing. Er wordt vastgesteld wat het ontwikkelingsniveau van uw kind is. Ook wordt een prognose (ontwikkelingsperspectief, OPP) opgesteld. We stellen daarna vast in welke groep we uw kind het beste kunnen plaatsen.

Hierna wordt u op de hoogte gesteld van de bevindingen van de intern begeleider en directie en kan er tot inschrijving worden overgegaan. Als dit niet het geval is wordt u medegedeeld wat de andere opties zijn.

Plaatsing

Wij hanteren geen vaste plaatsingsmomenten. In overleg met de huidige school en u stellen we een startmoment voor. Wij hanteren een wachtlijst voor de groepen als de maximale aantal van de groepsgrootte wordt bereikt bij 10 (groep 1/2), 12 (groep 3) of 16 leerlingen (groep 4 t/m 8). Plaatsing zal dan op volgorde van aanmelding zijn op het moment dat er ruimte voor is.

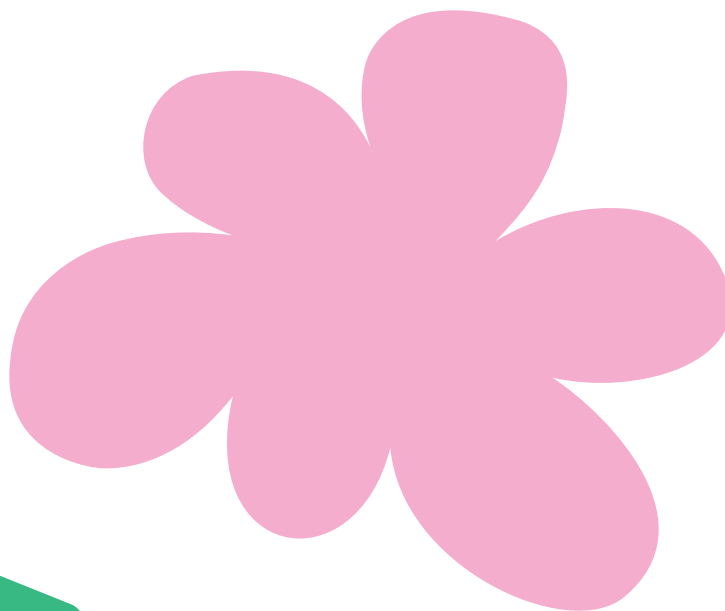

Uitschrijving

Bij verhuizing of verandering van school bent u verplicht om dit mondeling aan de schoolleiding te melden. U bent ook verplicht om naam, adres, woonplaats van de nieuwe school te vermelden. Als u dit verzuimt, wordt uw kind op onze school niet uitgeschreven en kan het op een andere school niet worden ingeschreven.

**Samen. Durven.
Groeien.**

